

おうみはちまん



福祉学習「みえないことってどんなこと」(金田小)



ガイドヘルパーの派遣(視覚障がい者支援)

特集 みんなが住みやすいまちづくりをめざして



すべての障がい者



聴覚障がい者(車用)



視覚障がい者

左のマークをご存知でしょうか?

障がいがあってもなくても、みんなが住みやすいまちは、どんなまちでしょうか。家庭や地域で考えましょう。

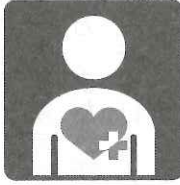

身体内部障がい



補助犬同伴



身体障がい者(車用)

社協の障がい児者支援活動や理解啓発活動を紹介します。P2~3

目次

みんなが住みやすいまちづくりをめざして	2~3
はちまんボランティアだより	4
賛助会費にご協力ありがとうございました	5
地域歳末たすけあい運動	5

島学区地区社協ニュース	6
民児協だより	7
歳末たすけあい助成のご案内	8
善意銀行	8



社会福祉法人 近江八幡市社会福祉協議会

本所 近江八幡市土田町1313
 TEL: 0748-32-1781
 FAX: 0748-36-6910

支所 近江八幡市安土町上出908-1
 TEL: 0748-46-2571
 FAX: 0748-46-5550

特集 みんなが住みやすい まちづくりをめざして

障がい児(者)

近江八幡市社協で取り組んでいる障がいのある方を
対象とした支援活動や啓発活動を紹介します。

ピアカウンセリング



- ★ 肢体不自由者(上肢・下肢・体幹機能障がいなど)
- ★ 視覚障がい者
- ★ 聴覚障がい者
- ★ 内部障がい者(心臓・じん臓・呼吸器・膀胱・直腸機能障がいなど)

カウンセラー

障がいのある方自身がカウンセラーとなり、お話を聴きする「ピアカウンセリング」を行なっています。誰かに話を聞いてほしい時、また同じ障がいのある人からアドバイスがほしい時など、お気軽にお電話・FAXを下さい。

知的障がい者のための生活相談

知的障がい者生活相談員による、知的障がい者のための相談を行なっています。誰かに話を聞いてほしい時、アドバイスがほしい時など、お気軽にお電話・FAXを下さい。

ガイドヘルプ

ガイドヘルプひまわりで行なう同行支援サービスでは、視覚障がいにより歩行が困難な方に、ガイドヘルパーを派遣し、安全な移動と必要な視覚的情報の支援を、社会参加のお手伝いをしていきます。



サービス等利用計画の作成

A 法令により市の指定を受け、障がい者等が障がい福祉サービスを利用する前に、サービス等利用計画を作成し、一定期間ごとにモニタリングを行なう等の支援を行ないます。

指定特定相談支援事業者とは？



平成25年4月に市より指定特定相談支援事業者の指定を受けました。利用対象の方は、市内在住の障害者総合支援法における障がい福祉サービスの支給決定を受けている方、または新たに支給決定を受ける方。計画相談によるサービス等利用計画を作成いたします。

サービス等利用計画とは？

A サービス利用者の課題解決や、適切なサービス利用を支援するために作成するものです。計画には、ご利用者の方の解決すべき生活課題、その支援方針、利用するサービスなどが記載されています。

他にどんなサービスが受けられるの？

A 一定期間ごとに計画の見直しを行ったり、随時相談に応じたり、計画を元に関係者で情報を共有し、一体的な支援を実施します。

- 計画作成にあたり、利用者の方が負担する費用はありません。
- 事業者に代わり、利用者本人・家族・支援者等が作成することもできます。

社協で発行している広報を、視覚障がいなどで読むことが困難な方に、内容を音声化し、カセットテープかCDに録音をした音訳広報を無料で貸し出してあります。

視覚障がい者の方だけでなく、読むことが困難で音訳広報が聞きたいという方がおられましたら、ご相談ください。

音訳・音読広報

聴覚障がい者のコミュニケーション支援のため、手話通訳サービスを実施しています。

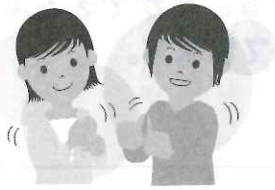

手話通訳事業

居宅介護事業所

利用対象の方は、障害者総合支援法における障がい福祉サービスの支給決定を受けている方。

ホームヘルパーを住居等に派遣し、入浴・排泄つまたは食事介護のサービスを行なっています。

ボランティア

理解を深めるため、支援者を養成するため、さまざまな講座を開催しています。受講後は、個別な活動や社協と共に学校や地域などに向いて活動されています。



障がいのある子ども達が、同じ地域でくらす他の子ども達や地域のボランティアとのかかわりの中で、安心して楽しく充実した休日を通すことが出来るよう、障がい児への余暇支援の実施や活動支援をしています。取り組みを通じて、障がいのある子ども達が地域で安心してくらすために、関係機関や地域のボランティアと一緒に考える機会になっています。

障がい児休日生活支援事業（安土地区）

障がい児サマーホリデーサービス事業（安土地区）

近江八幡市余暇支援クラブ「はちの子」の支援

障がい児余暇支援交流会

余暇支援活動

余暇支援活動

その他、支援・啓発活動

★福祉学級

子ども達が障がいについて理解を深め、1人ひとりが自分らしく生きることの大切さを学ぶために開催しています。

★福祉プログラム

福祉について理解を深める出前講座を実施しています。プログラムには、車いす体験・視覚障がい体験・聴覚障がい体験のほか、インスタントシニア（高齢者擬似体験）などもあります。

★ボランティアセンター

随時活動相談を受け付けています。作業所や事業だけでなく、イベント時の依頼等さまざま取り組みにボランティアとつながります。



お問い合わせ先：近江八幡市社会福祉協議会

●地域福祉課…Tel:31-2677 Fax:36-6910

●相談支援事業所…Tel:33-1699 Fax:33-1655

はちまんボランティア だより

災害が起こった時にスムーズに災害ボランティアセンターを立ち上げることができるよう準備を進めています。

ネットワークづくりに取り組んでいます。



10月18日(金)災害ボランティアセンター開設の体制づくりや災害ボランティアの登録の仕組みづくりなど、行政各福祉担当課や福祉団体、コミュニティセンター職員にお集りいただき、台風18号の市内での状況を振り返りながら意見交換を行いました。今後もネットワークづくりを継続して行きたいと考えています。

災害ボランティアセンター開設訓練を行いました。



10月27日(日)市防災総合訓練において、災害ボランティアセンター開設訓練を行いました。今年度は市の訓練と同時に県の訓練が行われ、滋賀県社協や県内市町社協の職員の協力を得て、災害時においてボランティアによる支援が必要な場合に、ニーズを把握し、支援ボランティアを派遣できるように、家の中の泥出しや家財道具の片づけなどの支援を想定し、ボランティア受付、調整、ボランティア派遣等の訓練を実施しました。

「平成25年滋賀県台風18号災害義援金」募集要綱

社会福祉法人 滋賀県共同募金会

趣 旨

平成25年9月の台風18号の豪雨により県内各所において甚大な被害が発生しましたことから、滋賀県において、「平成25年滋賀県台風18号災害義援金募集・配分委員会」が設置され、亡くなったり重傷を負った方、住家が全壊・半壊したり床上浸水した方への援護の一助として義援金を募集することが決定されました。

これを受けて、滋賀県共同募金会においても、「平成25年滋賀県台風18号災害義援金」の募集をおこなうこととします。

受付期間

平成25年9月30日(月)から平成25年11月29日(金)まで

義援金受け入れ口座

金融機関	支店名	口座番号	口座名義
滋賀銀行	県庁支店	(普) 508071	社会福祉法人 滋賀県共同募金会
滋賀県信用農業協同組合連合会	本 所	(普) 0013261	社会福祉法人 滋賀県共同募金会
ゆうちょ銀行	口座記号番号 00900-2-329203		滋賀県共同募金会 台風18号災害義援金

※滋賀銀行、JAバンク、ゆうちょ銀行のそれぞれの窓口でお振込みいただく場合は、手数料は無料になりますが、ATMやインターネットからの振込や、他行からの振込については手数料が必要となります。

※義援物資の取扱はいたしておりません。

賛助会費にご協力ありがとうございました

近江八幡市社会福祉協議会賛助会費にご理解・ご協力を賜り、厚くお礼申し上げます。

近江八幡市社協では、みなさまから納めていただきました大切な会費を財源とし、地域相談や福祉啓発などの地域福祉事業を展開して参ります。今後とも、社協の進める「安心して暮らせるふくしのまちづくり」に、

ご理解ご支援を賜りますよう、よろしくお願い申し上げます。

ご協力いただきました皆さまの芳名を、次のとおり掲載させていただきます。(順不同・敬称略)

なお、10月20日以降にご協力いただきました会員様につきましては、次号(11月1日発行)にて掲載させていただきます。

- | | | |
|-----------------|---------------------|-----------------------|
| 岡村 平一 | (有)扇屋 | 滋賀八幡病院 |
| 近江八幡市赤十字奉仕団 | 株オーエムテクノ | 近江八幡保護区保護司会 |
| 近江八幡地区更生保護女性会 | 大林喜宏 | 藤野商事(株)グリーンテッブル近江八幡SS |
| 近江八幡市母子福祉のぞみ会 | 近江八幡市遺族会 | (株)マイノイド |
| 村井正彦 | (株)ヤシタコーポレーション滋賀営業所 | 松村二郎 |
| 近江八幡市肢体不自由児父母の会 | (株)近新 | 近江八幡市手をつなぐ育成会 |
| 渡辺好人 | 西居礼子 | 豊田まこと(株)協議会生きた福祉部会 |
| 北里学区まちづくり協議会 | 近江八幡市身体障害者厚生会 | 訪問介護ステーションひびき |
| 北里学区自治連合会 | ヒューマンケア | 馬洲学区社会福祉協議会 |
| 北里学区青少年育成会 | (株)日吉 | 桐原学区民生委員児童委員協議会 |
| 北里学区老人クラブ | 藤井米穀店 | 馬洲学区民生委員児童委員協議会 |
| 北里学区子ども会育成会 | おちくぼや | 島学区民生委員児童委員協議会 |
| 北里学区更生保護女性会 | 加藤博基 | 安土学区民生委員児童委員協議会 |
| 北里学区少年補導委員会 | (株)アヤハディオ八幡西ノ庄店 | 武佐学区民生委員児童委員協議会 |
| 北里学区身障厚生会 | 田中ビジネスサポート(株) | 岡山学区民生委員児童委員協議会 |
| 北里学区遺族会 | 津田自動車工業(株) | 金田学区民生委員児童委員協議会 |
| 北里学区日赤奉仕団 | 近江八幡市里親会 | 北里学区民生委員児童委員協議会 |
| 北里学区のぞみ会 | (株)ライフ | 老蘇学区民生委員児童委員協議会 |
| 安川千穂 | ヴォーリス老健センター | 匿名 |
| 浜田久美子 | (有)中野電機商会 | 4名 |
| 一般社団法人 デイサービス桐原 | 初雪食堂 | |
| | 磯村あや子 | |

「みんなでささえあう あったかい地域づくり」

地域歳末たすけあい運動



「歳末たすけあい運動」は、共同募金運動の一環として地域住民やボランティア、民生委員児童委員、社会福祉施設、社会福祉協議会等の関係機関・団体の協力のもと、新たな年を迎える時期に、支援を必要とする人たちが地域で安心して暮らすことができるよう、住民の参加や理解を得てさまざまな福祉活動を重点的に展開するものです。

今年もあたたかなお気持ち、ご協力をよろしくお願いいたします。

運動期間：平成25年 **12月1日(日)**～**12月31日(火)** 1か月間

歳末たすけあい助成について

1. 交付の目的

だれもが安心して暮らせる福祉のまちづくりをめざして、市内の当事者を中心とする団体が歳末に実施する福祉活動に対して助成金を交付します。

2. 交付の対象

平成25年12月1日～平成26年1月31日に実施される地域で暮らしづらさを感じておられる方への支援事業

(例. 一人暮らし高齢者や障がい者のお宅の大掃除のお手伝い、手作りプレゼントを用意しての見守り訪問などの活動、ふれあい交流活動、学習活動など)

- * 近江八幡市内の方を対象とした取り組みであること (少なくとも学区)
- * すでに、助成や補助を受けている取り組みは除きます。

申請用紙は近江八幡市社会福祉協議会にあります。

歳末たすけあい助成は、**共同募金の歳末たすけあい募金**が財源です。

活動の効果が地域に広がる福祉事業を助成の対象としております。そのため、団体やグループの構成員のみを対象とするような慰労会や忘年会については助成対象外ですのでご注意ください。

3. 助成金額について

上限 30,000円
但し、1,000円未満は切り捨てます。

4. 助成の申請と実績報告について

申請は12月14日まで、実績報告は2月28日までに行ってください。

* 歳末たすけあい助成を受けて実施していることがわかるように、案内チラシやタイトルの看板などに明示してください。

滋賀県共同募金会の市町社協活動推進特別助成金「事務機器整備事業」を受けて、近江八幡市社会福祉協議会安土支所でパソコンやプリンター等を購入しました。

地域福祉活動推進のために役立てたいと思います。ありがとうございました。



善意

ありがとうございました (平成25年9月～10月分)



地域福祉等のため、次のとおりご寄付をいただきました。助け合いや地域福祉活動等の支援に大切に活用させていただきます。皆さまのご厚意に厚くお礼申し上げます。(敬称略・順不同)

寄付物品

滋賀日産自動車(株)……車いす2台
宇野章……紙おむつ
匿名……尿取りパット

寄付金

匿名……30,000円
長谷川博通……5,000円
則子……2,000円
保智康司……30,000円
日本基督教団近江八幡教会
……50,000円



【お詫びと訂正】 No.20 (9月15日発行) 善意の欄で金額に間違いがありました。

正しくは、**黒橋町自治会**……15,970円 訂正して、お詫び申し上げます。